夢遺滑精 一盒保愈 德生堂 北平虎坊橋路東

大北園澡堂 復業廣告

痔漏 包愈 王醫

平報

（第四千三百零二號）
郵局掛號認為新聞紙類
中華民國廿二年一月三十日（星期一）
社址北平宣外南西八號 電話南局三二五四
報價每月三角 零售一分

榆關昨午接收完竣
全城國旗飄揚商民歡忭
陶尚銘晚離榆返津報告

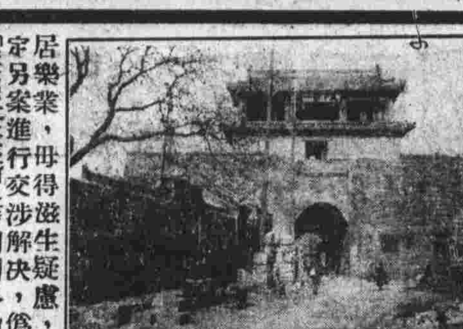

孫軍集守寧西各寨堡
馬方援隊大部均已開入寧境

門炳岳昨晨由綏返平

馬軍已出擊

宋秦昨晨分謁何黃
對察東軍事外交有所確商

門炳岳談話

成都劉匪會議

借電話
（冰洋）
胡聊

張學良最近將飛平
稍作勾留赴漢履新

王靖國昨返綏

古北口郵政局

熊式輝汗血歌

北平市新聞界

昨晚西城匪警
半生永糧店

老牌 馬鈴香烟 附送畫片

買烟一條即送大畫片一張 多買多送

每條售大洋一元一角五分

各烟店代售

前門外糧食店街 電話南局二一六四號

六和源烟行

世傳腎科 遺淋漏精

西單牌樓北 惠羣醫館 曹醫西

西單牌樓北街偏東新商場東後門外太僕寺路南門牌五十三號

咳嗽

樂山潤肺止咳化痰丸

專治男女老少新久輕重各種咳嗽 常年不止 老咳嗽 每屆秋冬以及節令必犯 諸般咳嗽 多年肺部各病 咳嗽累及兩脇抽疼 腰背痠痛 咳嗽夜臥不安 五癆七傷各症 服之立愈 真肺部至寶也

每盒洋一元 小盒洋六角

總經理處 前門大街鮮魚口外迤南路東中華大藥房

代售處 東四瑞華 東四北瑞豐 西單美宏濟 西四寶光 天津單街子老德記 張家口中華及北平各埠藥房均代售

沈少山發明 婦女神藥

淋病一盒藥

化癥通經丸

總售處 慶生堂藥店

衛戍司令部昨槍決大批匪犯
舊歷年前天橋增新鬼

學徒觸電慘亡

昨日發現兩屍

張榮要賬 黨劉氏報搶
借款不還賣產潛逃

節近債迫潛逃

匪徒演大劈棺

妓女當金戒指肇禍

今日戲聲

戲界消息

介紹立除三害 戒烟良藥

補中益氣丸

（艷情偵探）

風流地獄

（再版出書）

全部一本 每部大洋一角五分 買二送一 無報人力脚代

家庭常備 兒童聖藥

（金衣）小兒抱龍丸

（秘製）萬安保嬰丸

新年禮品

龍鳳茶 香妃茶

慶隆茶莊廣告部啓

永安堂

羚翹解毒丸

吹喉錫類散

電話東局二二五七

愛嫖注意

遺精症

一日解除

屈臣氏大藥房

北平總號 安定門內土兒胡同 電話東局七六六號

天津支店 法界廿五號路天祥商場後門迤東路北

廣德堂

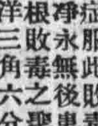

敗毒膏

天育堂老藥店

德壽堂藥店

康氏除瘟

牛黃解毒丸 祛暑丹

九零九（淋）（濁）

藍色（片）

威蘭氏

德亞藥房

華北照相

美術弧光 日夜攝影 精巧放大 美術價廉

廊坊頭條西口路北 電話南局一一八三

遺失聲明

快來騎車

舖房招租

失契聲明

大特別

電業商行

誠 減價

特備 素心蘭 水仙花 玫瑰精 耐冬花 茉莉精 百合花 芝蘭精 玉簪花 麝香玫瑰 檀香玫瑰 各種 雪花膏

瑞豐藥房 東四六條胡同西口 電話東局一七〇四

能戒煙癮
連氏清補丸解除鴉片白面等癮衛生局化驗批准服之不寒燥不吐洩增長精神照常工作小癮三盒大癮六盒完全斷兌每盒一元半打五東經售處瑞四瑞華瑞豐西四寶光前門大街中美大稱欄華美地安門外父子藥房

北辰畫刊

（每逢星期日出版）　（第一百五十四期）

笑　（愛蘭女士贈）

↑識平報二字之大永

大永又名大勇，北平李子純之愛子也。李府定報五六種．而大永獨能認識平報二字；每當報夫門外賊報，大永郎日：「平報來啦」可見大永與平報有緣矣，因取其影刊；時爲三歲之小照。（會降附誌）

↑新開路小學之四姊妹

寫眞爲新結義之四姊妹，前排由左至右；外套毛衣者．爲本報投稿家王會隆君之令妹王亦蘭女士，其旁斜身含笑者爲郭鳴秋女士；後排右方爲該校高材生錢蕊仙女士，左方扶郭女士肩者爲朱雪瑛女士，此四人同在一校，同在一級．故親愛逾手足。（重光誌言）

碧雲霞之表妹凌湘娟來平獻技（菊）

（上圖爲凌湘娟戲裝，下圖記者意外事即名著然）

凌湘娟爲梨園名宿龍長勝之孫女、龍幼雲之女．與碧雲霞爲表姊妹、行年十八歲．醫齡時在家學藝六七載，因梨闌世家，故所學根基堅賞，凡碧雲霞當年擅長之劇，湘娟俱私淑之，達二百餘齡，四年前藝巳大成，本擬在平登台．詎在滬多數親友坚約、遂懷藝南下，四年來选演於滬漢港渝各舞台、芳名久燼，因其色藝俱逼肖碧雲霞，故華南觀衆，曾以「賽碧雲霞」之徽號贈之，欣賞之深可見，月前應平中梨園界之約北來，開自廢歷元且起在哈獅飛演白天戲．初一御碑亭，初二紅鬢忽馬，並由貫大元，侯喜瑞，周瑞安等配演，湘娟，蘐初開，年華正茂，萱龔霧鬢，艷無倫，西風者在滬數聆其唱，深記其家學淵深，不同凡響，每以其不登北平舞台爲惜，今日湘娟音翩然溢止、亦意中事也，讓爲介紹於此。華南各埠之賽碧雲霞坤伶青衫

大家同樂

大連海濱夜景

冰上運動

龜齡集
專治偏墜 疝氣腎虧 腎寒腰痛 精清精冷 難於子嗣 先天不足 後天失調 酒色過度 見色即洩 五勞七傷 婦科產後 氣血兩虧 精血不調 久不受孕 赤白帶下 等症大瓶二元中瓶一元二角 琉璃廠西南闌甲十九號吳宅

支十 司太飛（又名紅炮台）香烟第三期贈獎 辦法列後

本烟空包伍個連同內壳者掉換獎券一張內壳不全者概不掉換

頭獎一個　獨得大洋三百元
二獎二個　各得大洋伍十元
三獎三個　各得大洋十元
四獎四個　各得大洋伍元
五獎四十個　各得本烟二百五十支
六獎五十個　各得本烟一百支
七獎二百個　各得本烟五十支
八獎一千二百個　各得本烟二十支

凡不伸獎之獎券每二十張掉換本烟一包或每二張掉換本烟一支

開獎日期地點在本報宣佈

取獎處崇內大街八十五號中和烟行樓上

東四猪市大街裕香烟號謹啟

婦人百病 調經種子 彬珊氏育生丸 保產良藥

凡大世界之人無不欲求子者常見年及四十往往精血巳衰羕無子嗣故婦人之道無不生育之理而不生育者多由經血不調氣血不和然血虛體熱滲汗不止血枯面黃肌瘦白帶淋漓胸腹脹悶五臟虛損或女子破身太早內傷於七情中年敗血子宮寒冷房勞過度素有此害則動情即洩受虧復出體虛血虧有此病者種子一道則難以受孕此藥滋養補虛榮養新血非常靈驗以挽救婦人不生育之害此藥能調和婦人衛任之血平定肝鬱之氣開去瘀鬱暖宮止帶聚精旺血固本調經却諸病體壯之功求子婦女速服此藥兩星期後准能受孕受孕後每次服藥十粒有養血安胎之功如素未生育之婦人服此藥一舉成孕晚年經斷血枯常服此藥而能育子凡婦人臨產之先後急服此藥三盒可保胎前產後諸病不生無病之婦女每日早晚服此藥數粒可保月經調和身體強壯皮膚調潤精神提高萬倍並有美容光面之功必須換面滋潤美容此藥安胎種子保產育子或壓經小產或壓有難產之憂服之奇效如神善治奇難胎前產後諸病無不奏效妙難蠢述眞稱婦人至實也睛藥者注意藥盒另有仿單價目每盒大洋一元六盒五元每打十元外埠函購無論多少均加郵費一角庶不致悞空函不寄請認明彬珊氏仿單謹防假冒

總售處　北平宣外南柳巷中間路東　彬珊氏藥房

經售處　前門外大柵欄屈臣氏 西單德生 東四瑞華德法藥房 東安市場和記振亞藥房 西四寶光藥房 西單德生樂房 英美藥房 地安門外父子藥房 天津鍋店街老太和 保定中西藥房

京都崇仁堂樂家老藥鋪　大減價代客煎藥
（地址）後門大街鼓樓前路東　電話東局一五八四
同仁堂舖東樂樹孫謹啟

北平市新聞記者公會啟事

查閱北通訊社近在各報遍登啟事招考男女外勤記者及書記練習生等經閱該社招考簡章第十五條內載考試時由新聞記者公會監考等語不勝詫異查本會並未與聞此事該社長李燕蹤業經本會取消會員資格副社長戴樸生亦非本會會員該社假藉本會名義公然收費招生跡近招搖除向該社交涉嚴重查究外深恐外間不明眞相特此鄭重聲明敬希各界注意爲盼此啟

吉祥戲院　十一日（星期日）早晚
張笑影　新牡丹　于曉亭（早演）
關菊隱　筱鳴鐘　白玉卿　聯輯五　蔡蓮卿　劉去非（晚演）
後部 丁郎尋父
全部 鋸碗丁
演畢封箱

同樂電影院（大柵欄內門框胡同）今天兩場
雷電華公司有聲片　十三個女性
春節特開三場　主演胡蝶　有聲片　滿江紅
票價一角二角三角捐稅在外　日場一點三刻　夜場八點二刻

開明　十四日（星期三）白天
楊小樓　郝壽臣　錢寶森　遲月亭　王又荃　王多壽　慈瑞泉　邱富棠（忠孝全）　劉硯芳
一年只演一次　吉祥部佳劇　青石山
李洪春　何佩華　劉硯亭　范寶亭　陳富康　傅小山（九龍盃）
星期四晝　黃一刀　落馬湖　御碑亭

中和戲院　二月十四日夏曆元旦　夜戲（星期三）
程硯秋　全體藝員合演　名劇　御碑亭　大金榜樂團
胭脂虎　神亭嶺　九龍盃
星期四晚　甘露寺　星期五晚　碧玉簪　現已售票

華樂戲院　十四日白天　慶賀春節
高慶奎　蘇連漢　李洪春　李春恆　出師表（武侯）
李慧寶　慈瑞泉（彩樓配）（金鎖配）　李多奎（釣金龜）（母女會）
閻嵐秋（蟠桃會）　諸如香（鴻鸞禧）　十五（法門寺）　十六（失街亭）

哈爾飛　夜戲　十四日（星期三）舊曆元旦
筱翠花　特煩生平第一拿手佳劇　棒打薄情郎
一夕演全　十二月二十五　舊曆正月初二　夜戲（全部）　十三妹
紅柳村　悅來店　能仁寺　黑風山　青雲關　弓硯緣　◁大團圓▷
現已售票

哈爾飛　十四日白天（元旦日）慶賀春節
凌湘娟　李貫元　金榜樂　御碑亭　朱斌仙　大團圓
周瑞安　少年立志　侯喜瑞　雪艷舫　李恒春　蘇連漢　（黃金台）　諸如香　趙綺霞（鴻鸞禧）

慶樂園　十四日（星期三）慶賀新年
李桂雲　李德奎社　筱蘭芬　碧玉花　鑫小樵　金玉李　姜蘊秋　寗小樓　王月樓　劉香玉　筱寶芬（演）（准）
沈萬三

中華戲院　十四日（星期三）早晚　慶賀春節
張笑影　關菊隱　筱鳴鐘　新牡丹　蔡蓮卿　于曉亭　聯輯五　白玉卿　劉去非（早）（晚）
雙喜臨門　雙美奇緣

慎選精潔 飲片參膠 燕耳露茸 藥酒精製 各種丸散 膏丹一號 十五星期 日一律大 誠價購藥 並贈湯劑 清汁滬濾 器煎藥異 過濟潔牌 常不傷衛 貴以軍賜 生精酬意 顧之雅局 電話南零 二九七 九七八

前門大街　慶頤堂　葠茸藥莊

社會小說　鏡花水月　第八回　（二三五）　天蠕

又苦笑道花事說闌珊鏡中人影，你們不月宮遭獎劫水上刀光，我方纔，今天把話都設開了俗家隨用妨就把朗圓接了回來用的全份回廟一蹦，把朗回在業經交付的物件，和我給她做忙進前指鋪盖，全給帶了來，一個大柳王媽了，王媽見說，臥房裡面道，大小兩個包裴，有這決心條包，全放在少爺的免孰手表，水姑娘見月明居然道，我自，一時出於望外，不，等你正示感謝，月明起立言你的大事問，起心裡對不過你感謝二字式過門後，我還有求談，水姑死，咱們倆，提不到後，急轉，你忙你的，過日再報告纔玉娘無暇多問，送她走珍說過她來到後院，先向振坤明，振坤的承認辦法，後向素珍却說，的家事，末後提到月的苦子，也疊得事出意外，素坤笑道，相許她已吃了小封五管她，現因有這痛快辦法，振這面兒，這話頗有見地，且不歇，不妨告述嫂子你說，母親全無問題了，你歇一就去把朗圓實行楼了回來，水姑娘依言去到醫院，和振韓朗圓，把話全說清楚，付清了醫院裡一切費用，接回朗圓，帶領進見太太姑娘，閱太太勉鬭了幾句官冕話，振坤暫喚她作圓姑娘，叫她見過素珍，告以不便自視過卑，須知全巳認承你是大少屋裡的人了，僅只成全你的志向，暫不給你正名定分，但須將原名改換，太太已交派我，叫上下人等，一律稱你爲喜姑娘，朗圓忙又謝過姑娘太太的抬愛，振坤又囑告道，白天你不妨在大少那邊，晚飯後，再來後院，至於你所應添應用的東西，自有我來替你備辦，容到二位少奶奶，正式迎娶過了門，你也就方便多了，隨就特意喚了聲喜姑娘，她忙吝應着道，喜兒伺候小姐，振坤笑道，你呀，太機警了，不過咱們家裡，用不着這個排場，今兒由你這一次，熟和過來，越隨便越爽快，那纔是一家人的情態哩，又笑道，從明天起，就得幫着我，忙碌三位少奶奶的喜事，這姊妹倆，也得回母家去忍兩天兒

實事小說　玉小跨（五二）　燕隱編著

問長問短，足這座一作情（豈但保衛團，就是威家的官事、又何嘗不是賊走關門的辦法呢），大家夥兒行人情的主兒，看着打死兩條人命，也早就溜的溜走的走，朧下的那四對兒和尙，連法器也顧不得要，捂着亮光的禿腦袋，一氣兒便跑向寶店關岳廟去了、孫佩如這裡，後來由保衛法報告到良鄉縣政府，分別驗屍裝殘抬埋，不便細表，再說韓桂小老虎他將下安和尙架到稻田村老爺廟、把他擱到西配殿的北裡間，這繩把帽子給，摘下來，這腦袋白毛汗，就不用提吻，法安一個吃十方的和尙（七匪要吃十二方），如何經過這個事情，連急帶吓，連跑帶帽子悶，心裡是突穿的亂跳，如今一給他摘帽，大有重兒天日的意忠，仙了會子一瞧，自己坐在一個床上，屋裡就是一張破桌子，點着一盞半明不暗的殘橙，地下発子上，坐着一個人，大個兒高身量，一身青衣服，腰裡別着手槍子，二十多歲．一臉的橫肉，兩道立眉毛，三分不像人七分倒像鬼，法安一傑，就知道是士匪，當時沒等下床，在床上就跪下啦．雙手打着問訊，顫聲說道，老老老砸兒，太爺．饒我的性命，這個土匪倒樂啦，設他奶奶的，誰是老砸兒呀，法安自知失言、說我錯我錯，我不該叫您老砸兒，我叫您老搶兒得啦（還是一個錢），不對不對，我應該叫您好漢爺爺．這個匪人點了頭，說奶奶的你有甚麼話罷、法安又一打問訊，說阿彌陀佛，好漢爺爺，大善士大檳槭．您慈悲慈悲，把我放了行不行，那匪人哈哈大笑，說你心裡倒沒其麼，一說就放你，有其當初不綁你好不好，放了你也行，你拿出兩千塊錢來，馬上就放你，法安說我的大善人，沒有您不望明的，貧僧向來仰仗諸位善十佈施，那裡有這們多的銀錢哪。（未完）

言情小說　海棠紅（一一二）　（純釋撰著）

第八回　一水漾清波玉人思垢　片言消隱恨鴛侶生慚

彥文所謂的怪病，不用問嘗然晴指與我發生隔閨而言．這種回書教我怎樣寫給他？假使我若以不知道的話答覆他，錫才於見信後一定要到這裡來的，那時更不妙了。如不覆他，他必疑情節．彿樣、他是要來，若編一套謊言答他．又沒有可以扯謊的材料，眞的，要把我爲難死了、從先我就想死，爲了志氣的不堅決，以致苟延到現在．到現在又怎麼樣呢？結果，還是要逼我走上要死的途程裡去，與其晚死．曷若早些死了痛快呢!?」想至此處，她的死志，復又悠然而生，把信又二次讀過，依然想不出應付之策，心中燕灼萬分．眼淚不由又流卜來了。哭了一會，決定乘這星期之便到城裡遊覽一天，然後到北平去買安眠藥水。主意打好了、服淚也沒有了，二次洗了臉，施了脂粉，穿了衣服，又把錫才那封信帶在腰間，躲匆匆地走出校門以外、湊巧在運動場外，停放一輛洋車，屆妥到通縣城裡，乘坐之後，即向城門飛去，不一會、走到前得河附近了，其時早巳春冰解凍，碧水涉紋，在瀲灩不停的流動着，她心裡又灯了一個迴旋，暗想裡如果不到北中去買安眠藥水，就投身到河；．比較倒也清涼爽快。想看時，車進城了，僻城繁華．雖然比不得故都之市，然而，車馬喧碧，人影難沓，怡在從鄉野初來的人們的眼裡看去，倒也，情悅性。她又慨然想道：「今天就是我最後一天暢快了，好了，我就盡興的玩一天罷。」她這次來到縣城，並沒有一目標，那車夫只在沒頭沒腦的拖着她，走到十字街頭了，尚未聽她說一聲暫件，便緩緩地走着說道：「忽履的是城裡，現在巳經到城裡了！」鈴月道「好了，就停下罷！」那車夫―聽，逐即放下車把，鈴月下車，自然要多付一些車資，她信步登上馬路的便道、抬頭―看，道旁有一個魚尾式的木牌，上寫紅油大字，是「容容小學，由此往北」。（未完）

社會小說　新滋味（一三八）　弗士譔

第九回　鬧出離婚書 賢婦無語　忍離糟糠妻 浪女發嗔

那種天然導景，又較夏日另一風味。吳梅馨走過白塔前的石搖，發見沿途樹幹上，貼着不少紅綠色紙寫的標語，及奎走到臨近細看，原來是滿瀾堂今日舉行化裝溜冰大會，籌欵慰勞義勇軍。他看過之後，心說：「怪不得今天北海門前車馬如此之多呢；不過，在這熱鬧場中，找一個怕不容易！」心裡想着脚下不由的已經加了速度，直趣這瀾堂，當買了一張參觀夯，進長廊，便聽冰場蕭墻裡，發出一種悠揚的音樂聲，夾雜一陣拍掌聲。少時，走奎冰場入口，但見男男女女，出來進去，如鬧螞蟻盤窩的一般。吳梅馨站在那裡，束張西望，究不知曹冀淑是在冰場上他抑在食堂裡，心中猶豫不自己報怨自己，方纔特粗心，不該不叮問叮問她個催地點，現在海裡摸鍋，那裡去找呢！正在着急，曹冀淑却迎頭姍姍走來、喚了聲密斯特吳，接着一陣格格巧笑。吳梅馨忙上前握着她的手兒道：「妹妹受等，我異太荒唐了，跟人家定約會，那有不問好催地點的呢。」曹冀淑道，「我倆不變在這裡儘談哩，快到冰場上看去吧！」吳梅馨笑着答應，兩八相攜走入蕭鬧，就見一些光怪陸離奇裝異服的男女青年，東邊一羣，西邊一隊，來來往往，蚨蝶穿花似的，溜過來滑過去，逼得眼花瞭亂，看不清有多少人。吳梅馨抖抖身上的雪花，便和曹冀淑坐在石増旁的茶座上，測了一壺熱茶，冒着雪遠遠望看溜冰場上，看了多時，覺將這些青年男女，眞是「商女不知亡國恨，隔江猶唱後庭花」

仙茂堂緊要聲明

本堂前于民國十八年三月六日有友人趙鶴亭開設斌華軍衣莊敝堂入有限股本洋陸仟元斌字弍號至七號股票六張（每張壹仟元計六千元）於民國廿弍年六月十日送給該軍衣莊經理趙鶴亭名下承受自十八年起至以後該號無論欠內欠外以及盈虧糾葛各等情事概與本堂無涉永遠屬承受人趙鶴亭担負完全雙方立有字據并有中人爲証以後該號財發萬金本堂概不過問特此登報聲明以便週知　仙茂堂主人啟

樂壽堂樂家老藥店
西單牌樓北大街路西
丸散膏丹　潔淨飲片　參茸燕桂　膠露藥酒
電話西局一零六七號

鴻業茶莊　北平崇外花市大街
△全部各貨△一律高上△使君滿意△請您一嚐
電話分局五二五七

白得大元寶

敬啟者本館十一週贈送第三期航空獎券業告結束又蒙主顧紛紛來電要求續贈館鑒於情難却勉於一月廿二日起至三月一日止放大像五扣外仍繼續贈此次贈獎獎共爲四千號概無空獎分爲五等獎每顧滿一元者將欵付清即可臨時抓彩

贈送辦法列下
一等獎一張　獨得百兩大元寶一只
二等獎二張　各得五十兩大元寶一只
三等獎四張　各得十兩元寶一只
四等獎三十張　各得一兩元寶一只
五等獎三千九百六十三張　各得期航空頭獎五十萬元分印獎券一條

大北日夜美術照像館啓
（地址）前門外石頭胡同北口內路西
（電）（南）營業部八零六號　大客廳五二一零

北平永利長途汽車行
由平開往馬頭安平河西務

敬啟者敝行辦長途車業拾有餘年頗蒙各界同鄉贊許早車每日早六點開馬頭安平河西務小王莊蔡村天津一次今爲便利同鄉旅客起見特備新式六缸雪佛蘭大汽車多輛由國歷一月十日起加添中車每日十二點鐘一次售票處西珠市口路南分售處前外大街寶三元天恩號東四萬義和本行電話南局四九〇二　北平永利汽車行啟

春暖（快）花開（購）海草丸
精　乃係清血妙藥凡素患血液毒質不清梅毒生瘡或體質衰弱筋骨疼痛遍身作癢婦女傳染癬疥瘡毒口臭鼻爛損傷容顏甚不美觀爲害非淺男女老幼均能服之
海草丸精每瓶一元　一元四
經售處宣外菜市口　英法藥房　電話南局四三七二

南貨海味大發行　森春陽
東西牌樓　東安市場　東四十條
春節禮品　糟醉臘味　乾鮮菓品　糖菓餅乾　中西罐頭　門售發莊　一概廉價

白逸航空獎券
敝社發行延壽壯陽丹　以來迄今已歷十有餘年凡服過者無不稱贊奇效專治男子早洩夢遺滑精及一切性病確有萬分把握性質和平不燥不熱功能益精髓壯氣血精闢壯陽助氣能使陰莖增大堅實有力耐戰無敵精能還射不予增加愛情妙不可言每盒一元每盒二元五角茲屆敝社十八週年紀念之期除仍按買一盒送一種並贈外盒擦藥一袋外另送第四期航空獎券本社分印條一條多購多送有五十萬元希望既購藥又得獎誠屬空前未有之機會也天津東南城角愛多製藥社啟北平前外大柵欄華美藥房東四北三條口吳德豐茶店西單英美藥房

西醫　楊公敏
專門時疫喉症癧痧痘疹　精治兒科婦科血症諸病
門診午前　出診午後　預約
東四北十二條內辛寺胡同卌五號電東四六二六